



---

# Le Comité Départemental d'Hygiène Sociale

2025 - 2026





Avec le soutien et le financement de

---



CDHS - Publication interne - Octobre 2025

**Crédits création :**

<https://www.canva.com>

Isabelle Lietta, directeur général

Marie Robin, cadre de coordination

Hélène Roussel, assistante logistique

Au Centre Médical Bayère : Claire Mougel, adjointe de direction, responsable qualité

**Crédits illustrations :**

Photographies : Ricochet Vidéos - Jean-Philippe Malartre

Iconographie : <https://www.freepik.com> - <https://www.flaticon.com/>

# Sommaire

---

<b>CDHS, qui sommes nous ?</b>	<b>4</b>
<b>Notre histoire, nos valeurs</b>	<b>7</b>
<b>Le CDHS en quelques chiffres</b>	<b>9</b>
<b>Nos équipes</b>	<b>10</b>
<b>Les Centres de Santé et de Prévention</b>	<b>15</b>
Nos activités dans les CSP	16
Zoom sur l'activité de lutte anti-tuberculeuse	21
<b>Le Centre Médical Bayère</b>	<b>26</b>
Nos activités médicales	29
Zoom sur le programme de réhabilitation respiratoire	30
Zoom sur l'USLD	32
La démarche qualité et sécurité des soins	34
<b>Nos projets</b>	<b>36</b>
<b>Annexes</b>	<b>37</b>
<b>Nous trouver</b>	<b>44</b>

# Le CDHS, qui sommes nous ?



## UNE ASSOCIATION, PLUSIEURS ENTITÉS

Le Comité Départemental d'Hygiène Sociale (CDHS) est une association Loi 1901 reconnue d'utilité publique, fondée en 1916.

Elle a pour but de lutter contre la tuberculose et les maladies respiratoires dans le département du Rhône et d'orienter son offre de soins selon les besoins du territoire en la matière.

Le CDHS regroupe :

- des structures exerçant une activité de prévention et de prise en charge : **6 Centres de Santé et de Prévention (CSP)** ayant pour activité la lutte antituberculeuse dans le département du Rhône (CLAT 69), la pneumologie, la vaccination publique, la tabacologie et l'éducation pour la santé.
- une structure exerçant une activité de prise en charge hospitalière : **Le Centre Médical Bayère (CMB)**, établissement de santé privé d'intérêt collectif, FEHAP, détenant les autorisations d'activités suivantes :
  - Soins Médicaux et de Réadaptation (SMR) spécialisés en pneumologie : 41 lits dont 10 lits de soins de rééducation post-réanimation.
  - SMR à temps partiel spécialisé en cardio-pneumologie : 10 places.
  - Unité de Soins de Longue Durée (USLD) : 33 lits,
  - Programme d'Education Thérapeutique du Patient (ETP),

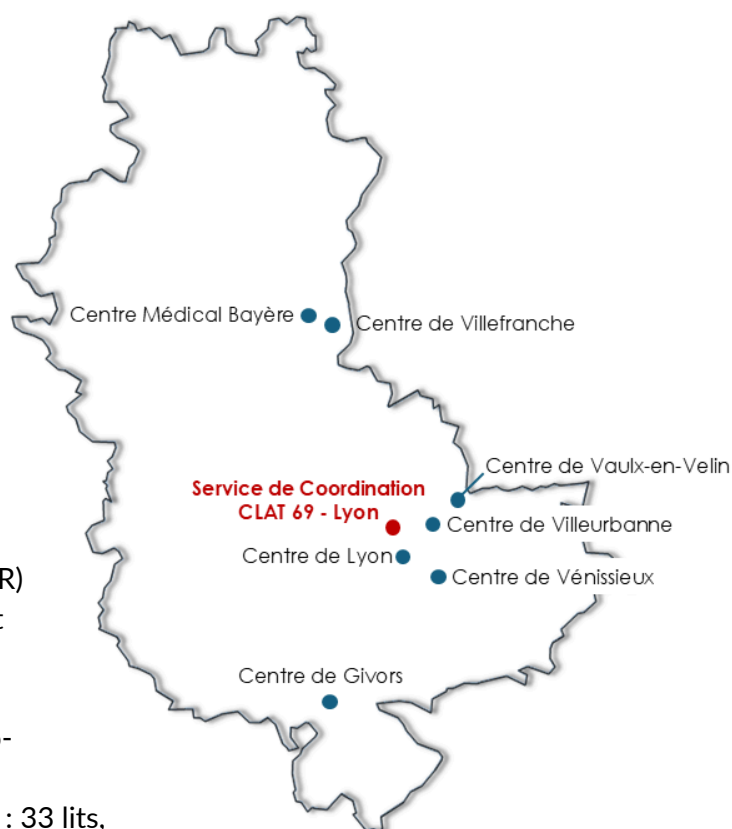

## Le Conseil d'Administration

PRÉSIDENT	Dr. Dominique GINDRE, Pneumologue
SECRÉTAIRE	Laurent MICHON, Responsable Services Hôteliers de l'hôpital Saint-Jean de Dieu. Adjoint délégué aux affaires sociales, aux personnes âgées, au handicap et à la mobilité à la Ville de Caluire
TRÉSORIER	Bernard PERROUD, Expert comptable retraité
ADMINISTRATEURS	Jacques ARDISSON, anc. Chef d'entreprise Laurent DUBUY, Maire de CHARNAY Pr. Gilles DEVOUASSOUX, Chef de service pneumologie, Hôpital de la Croix Rousse Vincent GALAUP, Directeur général de l'Orsac Véronique GARON, anc. Directrice adjointe à la clinique de Vaugneray Jacques MANGIN, anc. Chef d'entreprise Pr. Jean-François MORNEX, Chef de service de pneumologie, CHU St Étienne Dr. Jean-Claude NORMAND, Maître de conférence des Universités Dr. François PHILIT, Pneumologue dans le service d'Explorations Fonctionnelles Respiratoires, Hôpital Louis Pradel Sanita RONCHETTI-GINDRE, anc. Cadre de direction CDHS

REPRÉSENTANTS DU CONSEIL GÉNÉRAL DU RHONE : - Pascale CHAPOT, Conseillère départementale, Canton de Mornant - Thomas RAVIER, Conseiller départemental, Canton de Villefranche-sur Saône - Evelyne GEOFFRAY, Conseillère départementale du canton de Belleville-en Beaujolais.

REPRÉSENTANTS DU CONSEIL MUNICIPAL DE LYON : - Céline DE LAURENS, 13ème adjointe santé et prévention et santé environnementale - 2ème représentant : Poste vacant

AGENCE RÉGIONALE DE SANTÉ AUVERGNE RHONE-ALPES - INVITÉ PERMANENT : Cécile COURREGES



Mme Isabelle Lietta  
Directeur Général



Dr Dominique Gindre  
Président

## Les membres d'honneur de l'association

Le Préfet de la Région Rhône-Alpes  
Le Président du Conseil Général du Rhône  
Le Gouverneur Militaire de Lyon  
Le Maire de Lyon  
L'Archevêque de Lyon  
Le Grand Rabbin  
Le Président de l'Eglise Réformée de Lyon  
Le Procureur de la République  
Le Premier Président près la Cour d'Appel de Lyon  
Le Procureur Général près la Cour d'Appel de Lyon  
Le Recteur de l'Académie de Lyon  
Le Président de l'Université Lyon II  
L'Inspecteur d'Académie du Rhône  
Le Président de la CARSAT Rhône-Alpes  
Le Président de la Mutualité Française du Rhône  
Le Délégué Episcopal à la Pastorale de la Santé

## Les membres de droit de l'association

Le Président de l'Université Lyon I  
Le Président du Conseil d'Administration des Hospices Civils de Lyon  
Les Conseillers Généraux représentant le Président du Conseil Général du Rhône  
Les Conseillers Municipaux représentant le Maire de Lyon  
Le Directeur Général de l'Agence Régionale de Santé  
Le Représentant du Groupe APICIL



# Notre histoire



## QUELQUES DATES ...



Entre 1914 et 1916 sous l'impulsion du ministère de l'Intérieur et des services de santé militaire apparaissent les 1er dispensaires pour intensifier la lutte contre la Tuberculose initiée au début du siècle. Le Comité Départemental du Rhône pour l'Assistance aux Militaires Réformés pour Tuberculose deviendra le Comité Départemental d'Hygiène Sociale et prendra en charge des civils dans ses 9 dispensaires, 5 préventorium et le Sanatorium de Bayère à Charnay.

C'est en 1997 que le nouveau bâtiment du Centre Médical de Bayère se construit, à quelques pas de l'ancien château qui l'hébergeait jusqu'alors. Un bâtiment moderne niché dans un écrin de verdure accueille désormais les patients. L'ancien château, qui reste la propriété de l'association est, depuis, transformé en logements.

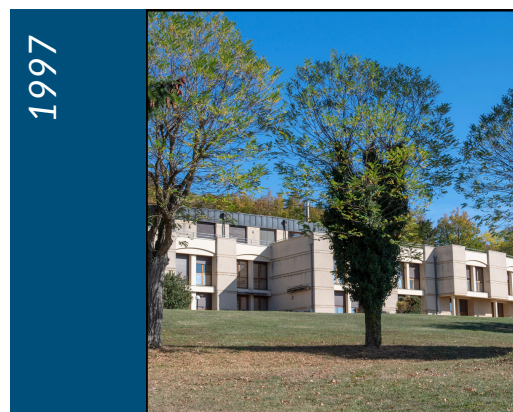

Dans une optique d'optimisation des ressources et de regroupement des établissements de santé autour des grandes infrastructures, le transfert du Centre Médical Bayère sur le site de l'Hôpital Nord-Ouest à Gleizé est opéré en mars 2022.

Dans la même perspective, le Centre de Santé et de Prévention de Givors a déménagé en août 2025, au sein du nouveau Tiers-Lieu Santé de la ville. L'objectif partagé avec l'ARS est de faciliter l'accès des usagers à une offre de santé pluridisciplinaire sur un même lieu.



# Nos valeurs

## L'ACCÈS AUX SOINS POUR TOUS



### Un engagement pour des soins accessibles à tous.

Grâce à un maillage territorial structuré et une présence de proximité, nous garantissons une offre de soins cohérente et équitable.

Notre action s'inscrit dans une dynamique de partenariat durable avec l'ensemble des acteurs du territoire, au service de la santé de chacun.



**La qualité et la sécurité des soins.** L'analyse et la gestion des risques liés aux soins dans le cadre de la démarche qualité, sont des missions constantes pour les équipes soignantes.



**La formation professionnelle et le Développement Professionnel Continu** sont proposés dans le cadre de la politique sociale et la démarche qualité.



**La recherche de l'efficacité** passe par le développement du contrôle de gestion et la participation à l'étude nationale des coûts.



**La lutte contre la maltraitance, la promotion de la bientraitance,** la lutte contre la douleur, en particulier pour les patients en situation de grande dépendance, sont des exigences éthiques qui font l'objet d'un travail spécifique avec les patients, les familles et les représentants des usagers.



**Une prise en charge optimale.** L'analyse des besoins médicaux- sociaux et éducatifs de chaque patient est au centre de la prise en charge pluridisciplinaire de toute maladie chronique et doit guider son parcours de soins.



**Le dialogue social** auquel la gouvernance est particulièrement attentive. Il doit permettre au personnel d'avoir une bonne compréhension des enjeux stratégiques de l'établissement et d'adhérer aux évolutions nécessaires dans un environnement de plus en plus complexe.



- ✓ Solidarité
- ✓ Proximité
- ✓ Engagement
- ✓ Collaboration
- ✓ Formation continue
- ✓ Bientraitance
- ✓ Transparence
- ✓ Efficience

# Le CDHS en quelques chiffres

données 2024



## Les Centres de Santé et de Prévention



**plus de 15 000**

vaccins administrés  
dont **4620** BCG

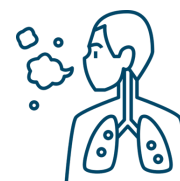

**260**

pathologies de  
tuberculose décelées

**plus de 13 000**

consultations médicales  
et infirmières réalisées  
en activité Tuberculose



## Le Centre Médical Bayère



**400**

patients en SMR

**Près de 50**

résidents accueillis  
en USLD

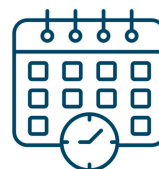

**300**

séjours en SMR

**plus de 20 000**

journées réalisées

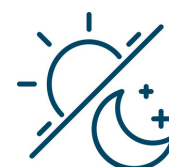



# Nos équipes

---

## DES MÉTIERS ET DES COMPÉTENCES

Au Centre Médical Bayère comme au sein des Centres de Santé et de Prévention, nous pouvons compter sur le professionnalisme et l'engagement quotidien de nos collaborateurs. Ces derniers sont coordonnés et pilotés en équipes pluridisciplinaires, proches du terrain et de nos patients nous permettant ainsi d'être accessibles et reconnus sur le territoire.

■  
**150 salariés, 100 ETP**

■  
**33 métiers**  
**au service de nos patients**

# L'organigramme

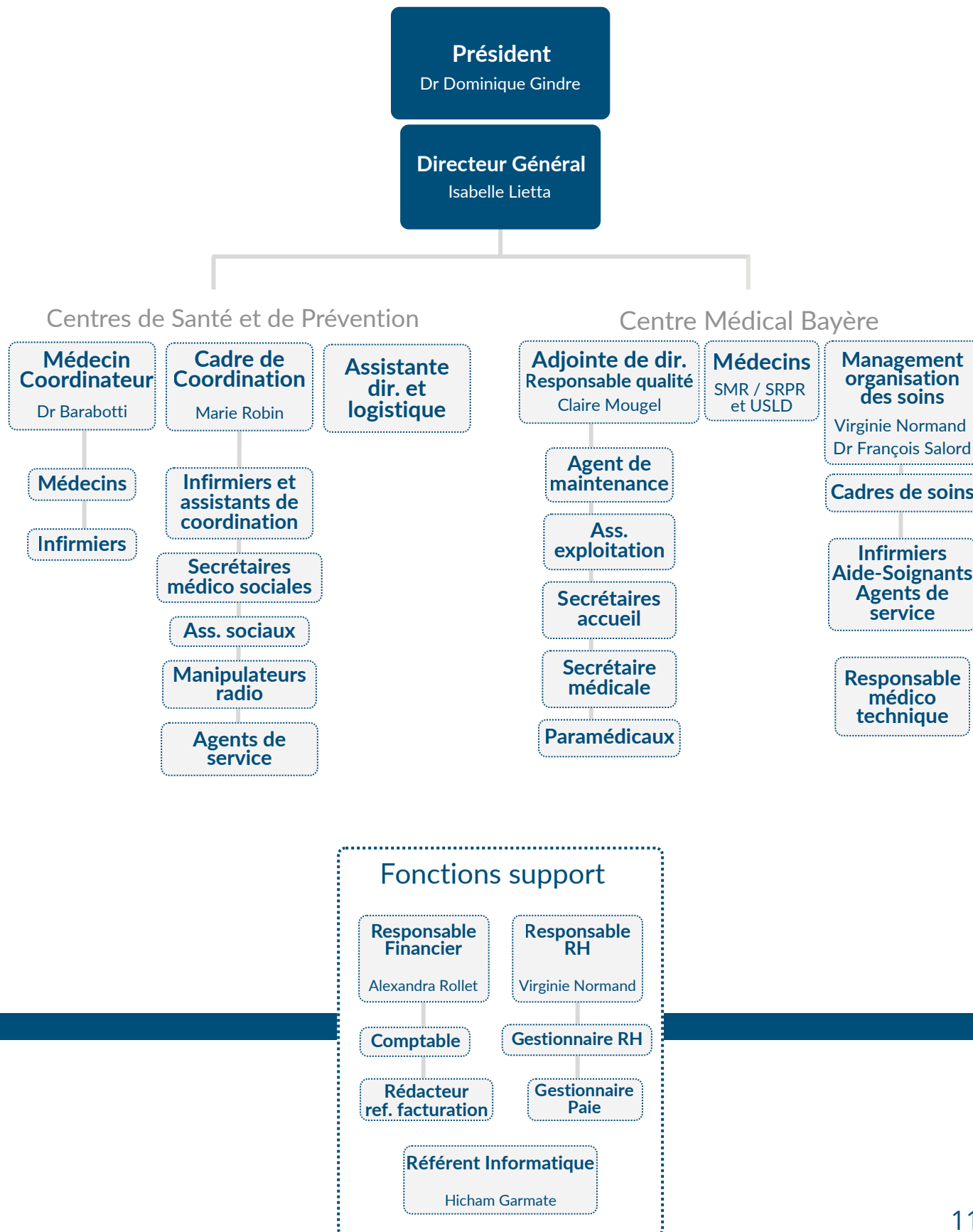

# Nos équipes, en quelques chiffres



## Au Centre Médical Bayère *chiffres en ETP*



3 médecins



9 professionnels paramédicaux :  
diététicien, orthophoniste,  
ergothérapeute, pharmacien...



16 infirmiers  
17 aides-soignants  
3 cadres de santé



11,5 ouvriers et agents de  
service hospitalier

100 ETP

33 métiers

au service

de nos patients

## Dans les Centres de Santé *chiffres en ETP*



11 infirmiers



1,5 manipulateurs radio



9 secrétaires médico-sociales



5,7 personnels de  
coordination et logistique



3,8 médecins vacataires  
et coordinateur



2,3 assistants sociaux

## Les services supports



7 personnes aux services support :  
Direction, RH, finances, qualité, système  
d'information, logistique

# Nos équipes, en quelques mots



*Le centre Médical Bayère est comme une seconde famille, nous passons énormément de temps tous ensemble et nous avons de nombreuses aides matérielles à notre disposition. La qualité des soins et l'esprit d'équipe sont des points forts à Bayère ainsi que la bonne ambiance.*

Laura R.

Aide soignante au Centre Médical Bayère



*Ce que j'aime particulièrement au CDHS, c'est la liberté d'organisation et de création que ce poste m'offre, notamment dans la mise en place de nouveaux partenariats.*

Charline G.

Secrétaire médicale au Centre de Santé de Givors



## LA FORMATION PROFESSIONNELLE

L'actualisation et l'amélioration des compétences et savoir faire de notre personnel constituent un enjeu majeur et contribuent à garantir une prise en charge de qualité pour nos patients. Les formations santé et sécurité des salariés sont également assurées de façon pérenne tout au long du parcours professionnel.

Ainsi le CDHS a doublé son effort de formation depuis 2023 et investit chaque année dans un budget de plus de 70 K€ - soit près de 2% de la masse salariale - en actions de formation continue.

Cet effort représente plus de 1500 heures de formation par an.







# CDHS

Comité Départemental d'Hygiène Sociale

## Tuberculose Vaccination Sevrage tabagique

### Centres de Santé et de Prévention du Rhône :

- 1 **Villefranche-sur-Saône**  
37 rue de Villars - 69400 VILLEFRANCHE  
04 74 65 02 70
- 2 **Lyon 7**  
2 rue de Marseille - 69007 LYON  
04 72 73 12 76
- 3 **Villeurbanne**  
19 rue Jean Bourgey - 69100 VILLEURBANNE  
04 78 68 39 60
- 4 **Vaulx-en-Velin**  
25 rue Rabelais - 69120 VAULX-EN-VELIN  
04 78 80 98 12
- 5 **Vénissieux**  
5 place de la paix - 69200 VENISSIEUX  
04 72 50 08 68
- 6 **Givors**  
60 rue Roger Salengro - 69700 GIVORS  
04 37 20 14 05
- H **Centre Médical Bayère**  
713 route d'Épinay - 69400 GLEIZE  
04 72 54 28 00



# Les Centres de Santé et de Prévention

Six antennes du CDHS assurent les missions de Centre de Lutte Anti Tuberculose (CLAT) du département, de vaccination publique et d'aide à l'arrêt du tabac. Elles sont réparties sur le territoire du Rhône pour être au plus près des usagers. Les équipes médico-sociales se mobilisent au quotidien pour accueillir mais également pour aller au devant des populations précaires et éloignées du soin.

Le service de coordination, basé au siège social, organise l'activité et le suivi épidémiologique.

# Nos activités dans les CSP

1

Prévention et lutte  
contre la tuberculose  
Pneumologie

2

Vaccinations  
publiques

3

Aide à l'arrêt du tabac

4

Promotion et éducation  
à la santé



6 CSP  
dans le  
Rhône



# Nos activités dans les CSP

1

## MISSIONS DE PRÉVENTION ET DE LUTTE CONTRE LA TUBERCULOSE ET LES MALADIES RESPIRATOIRES

- Surveillance épidémiologique de la tuberculose dans le département du Rhône.
- Consultations de pneumologie et imagerie médicale.
- Enquêtes de dépistage autour d'un cas de tuberculose en centre de santé et hors centre, directement auprès de l'entourage familial et professionnel du sujet.
- Délivrance gratuite des traitements anti-tuberculeux et éducation thérapeutique du patient.
- Vaccination de prévention par le BCG.
- Actions de dépistage et prévention hors centres directement auprès des populations précaires pour des radiographies par camion mobile, de la vaccination, et des consultations.
- Aide à l'accès aux soins.

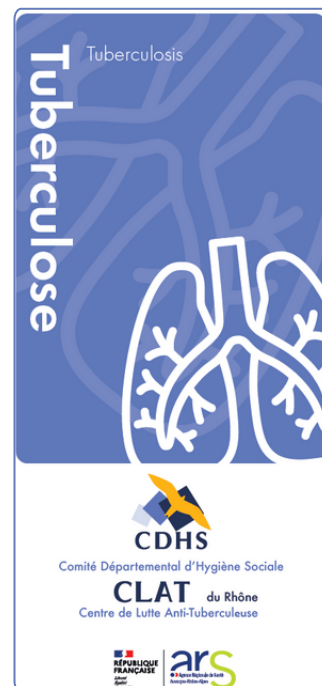

## CONSULTATIONS DE PNEUMOLOGIE DE LUTTE ANTI-TUBERCULEUSE

Données 2024

- **Plus de 13 000 consultations/an**
  - dont 3 820 par les médecins
  - et 9 000 par les infirmiers
- **3 500 radiologies pulmonaires**
  - dont 2 905 dans les CSP
  - et 647 délocalisées dans un camion de radiologie mobile France Prévention
- **Plus de 2 400 tests de dépistage IDR**

# Nos activités dans les CSP

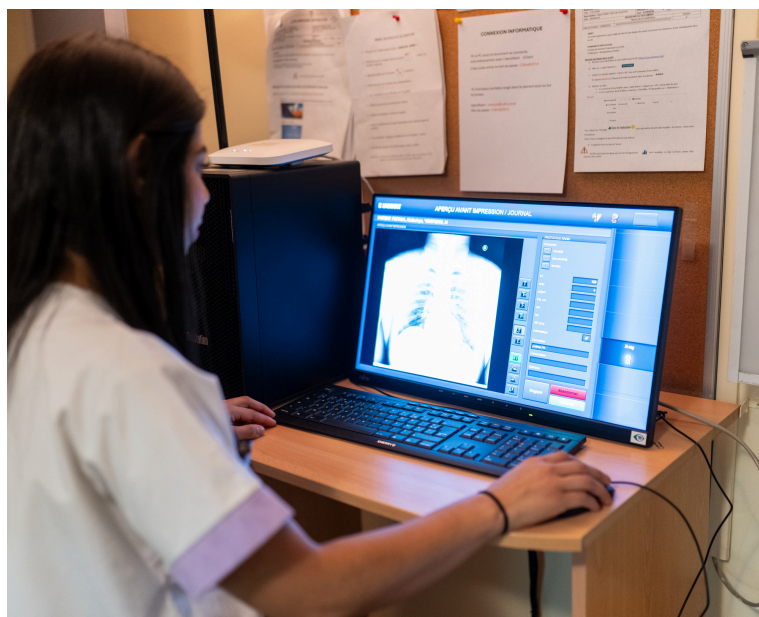

## ENQUÊTES ET DÉPISTAGES

La stratégie d'enquête est établie par le pneumologue en fonction de la typologie du patient afin d'optimiser la prise en charge de l'entourage familial et professionnel.

Le dépistage consiste en la réalisation d'une radiographie pulmonaire et d'un test cutané : l'Intradermo réaction à la tuberculine (IDR).

L'IDR se réalise par injection, sous la peau, de tuberculine inactivée. La réaction au niveau de la zone d'injection permet de vérifier si le patient a déjà été infecté par le bacille de la tuberculose.

## LES CHIFFRES DES ENQUÊTES ET DÉPISTAGES

Données 2024

Le CDHS CLAT 69 a suivi **402 patients** atteints de tuberculose dont :

- **154 nouveaux cas** de tuberculose-maladie.
- 1 cas de tuberculose multi-résistante.
- **105 cas d'infections** tuberculose latente chez des patients de moins de 18 ans.



# Nos activités dans les CSP



## 2

### VACCINATIONS PUBLIQUES POUR LES ENFANTS DE PLUS DE 6 ANS, LES ADOLESCENTS ET LES ADULTES

La vaccination est l'action de santé publique la plus efficace dans la lutte contre les maladies infectieuses. Elle permet de se protéger et de protéger les autres.

Le CDHS propose des consultations de vaccination gratuites par des médecins spécialisés en vaccinologie ou des infirmiers formés. Ils reçoivent dans les 6 Centres du CDHS et interviennent également hors les murs auprès des publics précaires, en lien avec les partenaires locaux de l'action sociale.

Le vaccin BCG est proposé aux bébés et enfants âgés de 1 mois à 15 ans.

Le CDHS propose des vaccinations obligatoires et recommandées selon le calendrier vaccinal en vigueur dont :

- Diphtérie, Tétanos, Coqueluche, Polyomyélite
- Rougeole, Oreillons et Rubéole
- Hépatite B
- Grippe saisonnière
- Papillomavirus Humain
- Tuberculose



### VACCINATIONS PUBLIQUES

Données 2024

- **plus de 15 000 vaccins administrés.**
  - dont 768 vaccins réalisés Hors Les Murs
- **12 500 personnes reçues.**
- **près de 9 000 personnes vaccinées.**
- **Missions ARS : HPV, rougeole.**

### VACCINATIONS BCG

Données 2024

- **près de 5 000 vaccins BCG administrés.**
- **près de 300 séances médicales.**

# Nos activités dans les CSP

3

## PRÉVENTION DU TABAGISME ET AIDE À L'ARRÊT DU TABAC

Le CDHS assure une mission de lutte contre le tabagisme et ce dans le cadre de la prévention des maladies respiratoires. Cette mission comprend des consultations individuelles de sevrage tabagique par des tabacologues et des actions de prévention et promotion de la santé (ex. : le Mois sans Tabac).



## TABACOLOGIE

Données 2024

- **1 200 consultations réalisées.**
- **Près de 500 nouveaux consultants.**
- Une prise en charge pluri-disciplinaire (Acupuncture, Auriculothérapie, Fleurs de Bach...).
- Délivrance de substituts nicotiques pour les plus précaires.
- Dépistage de la BPCO.

4

## ACTIONS DE PROMOTION ET D'ÉDUCATION POUR LA SANTÉ

- Dépistage VIH, IST et hépatites avec les équipes mobiles médicales du CeGIDD des HCL et HNO.
- Dépistage par TROD (Test Rapide d'Orientation Diagnostique) par l'Association de Lutte contre le Sida.
- Organisation de la campagne de vaccination contre le Papillomavirus dans les collèges du Rhône : 1 dose dans l'année pour les élèves de 11 à 14 ans et rattrapage vaccinal.



## LES PRISES EN CHARGE SOCIALES

Les assistantes sociales du CDHS veillent à l'accès aux droits des personnes reçues ainsi qu'une prise en charge pluridisciplinaire la plus optimale possible.

Les mineurs non accompagnés (MNA) constituent une population particulièrement vulnérable ayant des besoins spécifiques en terme d'accompagnement, de prévention, de dépistage et de suivi.

Le travail des assistants sociaux du CDHS se fait en lien étroit avec les acteurs sociaux locaux et l'Assurance maladie.

# Zoom sur l'activité de lutte anti-tuberculeuse



## Comprendre la tuberculose - la maladie

La tuberculose est une maladie infectieuse, chronique et évolutive dû à une bactérie : *Mycobacterium tuberculosis*, aussi appelée bacille de Koch (BK) en référence à son découvreur, Robert Koch.

Le nombre de cas diminue en France mais il reste très élevé dans le monde.

Véritable fléau aux conséquences sanitaires et socioéconomiques dévastatrices, la tuberculose fait partie des 10 premières causes de mortalité dans le monde. Il est estimé que chaque seconde une nouvelle personne dans le monde est infectée par le bacille de la tuberculose et qu'environ un quart de la population mondiale est porteuse de la bactérie sous forme latente.

La maladie atteint souvent les poumons car la bactérie a besoin d'oxygène pour se multiplier.

Mais d'autres formes peuvent exister avec des localisations ganglionnaires, péritonéales, gynécologiques, méningées ou osseuses...



Répartition par localisation de la Tuberculose - Données CLAT 69 - 2023

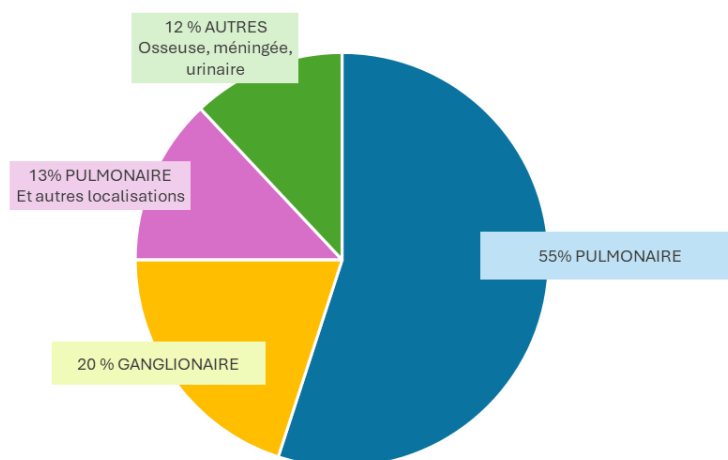

Seule la tuberculose pulmonaire est contagieuse. Elle se transmet par la toux ou les éternuements.

**La primo-infection** correspond au premier contact avec le Bacille de Koch (BK).

**L'infection tuberculeuse latente ou ITL** : le patient est infecté mais la bactérie reste inactive dans son organisme. La personne atteinte ne présente alors aucun symptôme et n'est pas contagieuse.

**La tuberculose maladie** est déclarée quand la bactérie se multiplie dans certains organes.

Les complications les plus graves sont la méningite tuberculeuse et la tuberculose miliaire, qui est due à une dissémination importante du bacille tuberculeux.

## Comprendre la tuberculose - sa géographie

Selon l'Organisation Mondiale de la Santé (OMS, 2023), la tuberculose est encore la maladie infectieuse qui fait le plus de mort depuis 200 ans avec 1,6 millions de décès par an. La maladie n'a pas faibli réellement depuis plusieurs siècles (hormis pendant la Pandémie de Covid-19). Jusqu'à 30% des personnes atteintes de tuberculose dans le monde seraient non diagnostiquées et par conséquent, non traitées.

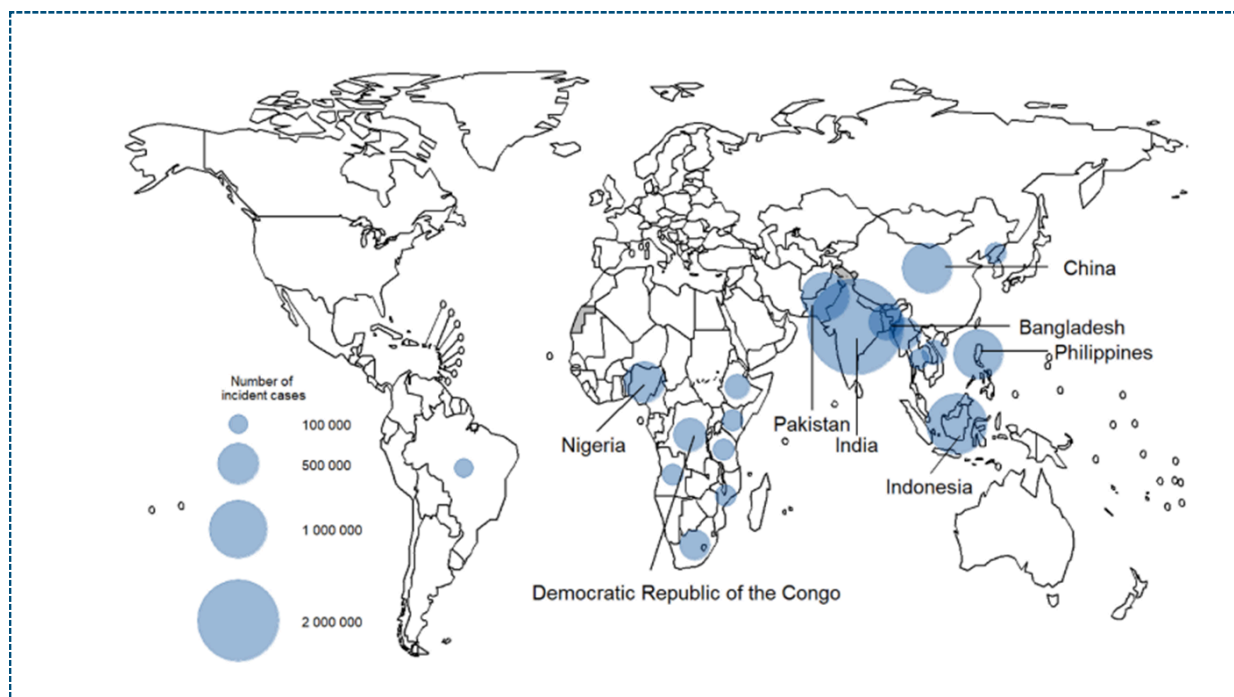

Estimation du nombre de nouveaux cas de tuberculose dans les pays comportant au moins 100 000 cas - données 2023

Nous savons en outre que la tuberculose est une “maladie sociale” : la maladie de la promiscuité, de la malnutrition, des conditions sociales défavorables, de la guerre dont le traitement est lourd et nécessite une longue période de suivi.

Cela rend le travail de prévention et de suivi d'autant plus nécessaire dans des périodes de forte mobilité des populations les plus fragiles.

Figure 1. Schéma du dispositif de surveillance des maladies à déclaration obligatoire



La surveillance de la tuberculose repose sur le dispositif de la déclaration obligatoire (DO) qui couvre cette pathologie. Les données portant sur les cas de tuberculose maladie et les issues de traitement sont recueillies dans le cadre de ces déclarations.

Le CDHS travaille en synergie avec Santé Publique France pour le référencement des déclarants (médecins hospitaliers, biologistes, laboratoires...) et la transmission des informations via l'application nationale e-DO.

## Comprendre la tuberculose - sa géographie - suite

En Europe, il existe une baisse de l'incidence globale due à deux facteurs : le traitement efficace complété et la détection précoce des malades et porteurs de la bactérie.

En France, depuis 10 ans, l'incidence de la tuberculose est en baisse et reste en dessous des 10 cas pour 100 000 habitants à 7,1 cas/100 000 habitants en 2024.

La région Auvergne Rhône-Alpes représente la 2ème région métropolitaine impactée après l'Île de France en nombre de tuberculoses maladies déclarées.

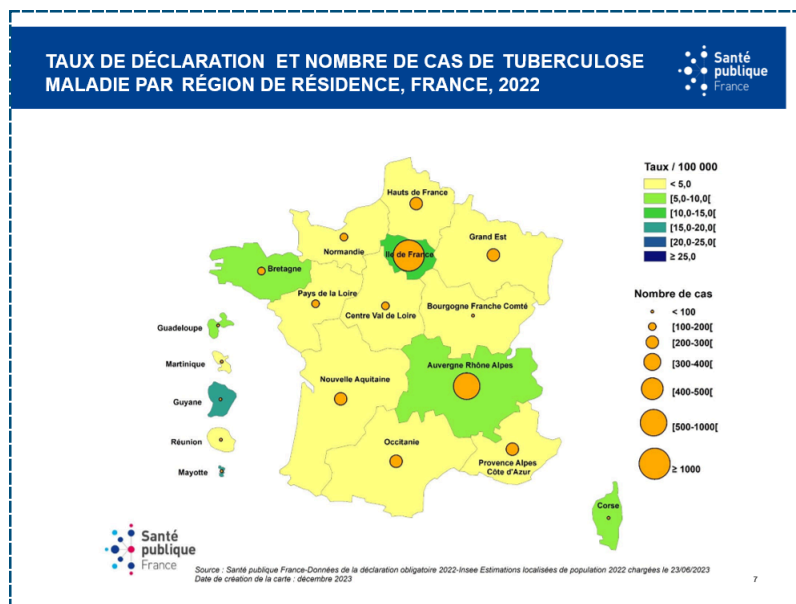

Le département du Rhône reste un département très impacté par la tuberculose avec un taux d'incidence supérieur à la moyenne nationale de 8,8/100 000 habitants en 2024.

La prise en charge médico-sociale des patients tuberculeux reste complexe face à un public de plus en plus précaire, vulnérable (sans hébergement, sans droits ouverts...) et souvent non francophone ce qui explique une augmentation des prises en charge sociales, des délivrances gratuites de traitement antituberculeux, des demandes d'aides financières, d'interprétariat...

## Enquête et dépistage autour d'un cas de tuberculose

L'enquête menée autour des cas de tuberculose est systématique. Elle a pour objectif l'interruption de la chaîne de transmission de la maladie en recherchant, d'une part les cas secondaires autour de la personne malade nommée « cas index » et d'autre part, le cas source à l'origine de la contamination de la personne infectée.

Le CLAT est le pivot central de l'enquête autour du cas et son rôle est défini par un cadre réglementaire spécifique. Il s'assure du suivi des cas contacts identifiés lors de l'enquête jusqu'à la clôture de celle-ci.

Le CLAT coordonne l'enquête dans la mesure de ses moyens, les investigations de suivi sans frais pour la population, puis la synthèse des résultats du suivi.

La déclaration est réceptionnée au service de coordination via e-DO ou formulaire papier. La personne concernée devient alors cas index, son dossier est transmis de façon anonymisée.

La stratégie de dépistage est établie par les pneumologues du CDHS et dépend du profil du patient et de ses conditions de vie avec pour objectif d'identifier au mieux la chaîne de transmission dans son entourage familial et professionnel. En fonction de la typologie des sujets contacts mais également de certains lieux de contamination et du type de tuberculose, il est nécessaire d'adapter les étapes du dépistage soit dans l'un des 6 Centre de Santé et de Prévention du CDHS, soit directement sur le terrain : établissements scolaires, squats, foyers d'hébergement précaires, entreprises...

## Vaccination contre la tuberculose

La vaccination par le BCG (Bacille Calmette et Guérin) est le seul moyen de se protéger contre la tuberculose. Elle limite le risque de développer l'infection et prévient les formes graves de la tuberculose chez les jeunes enfants (essentiellement la méningite tuberculeuse).

La vaccination par le BCG est recommandée à partir de l'âge de 1 mois jusqu'à 15 ans.

Même si cette vaccination n'est plus obligatoire depuis 2007, elle est fortement recommandée dans certaines situations :

- S'il y a une personne malade ou à risque dans l'entourage de l'enfant.
- Si vous voyagez avec votre jeune enfant dans des pays fortement touchés par la tuberculose ;
- Si vous êtes un parent et un professionnel de santé en contact avec des personnes susceptibles d'être malades de la tuberculose.



Le Vaccin BCG n'est pas disponible en ville. Il est distribué uniquement dans les centres de vaccinations, les Centres de Lutte Anti-Tuberculeuse (CLAT) et les services de PMI.

La vaccination est entièrement gratuite.

Elle n'est efficace que si elle est réalisée avant l'infection par un bacille tuberculeux. Contrairement à la plupart des autres vaccinations, elle n'empêche pas la transmission de l'agent infectieux de personne à personne ; par contre, elle diminue le risque individuel de survenue d'une tuberculose maladie et protège les jeunes enfants contre les formes graves de tuberculose. Plus la vaccination est réalisée tôt chez le nourrisson, plus elle est efficace.







# Le Centre Médical Bayère

Le Centre Médical Bayère (CMB) est un acteur essentiel dans le parcours de soins des patients. Etablissement d'aval pour les services de pneumologie et de réanimation de la région, il propose un programme de réhabilitation respiratoire pour les patients avant leur retour à domicile.

Véritable lien entre le secteur sanitaire et la médecine de ville, le CMB permet également une modalité d'hospitalisation à temps partiel.

Son ancrage spécialisé sur le territoire Auvergne-Rhône-Alpes rend possible l'accueil de personnes âgées dépendantes nécessitant un hébergement et des soins aigus, grâce à son Unité de Soins Longue Durée.

# Le Centre Médical Bayère



74 lits d'hospitalisation  
69 chambres  
10 places d'Hôpital de jour



Régi par le code de la Santé Publique



ESPIC  
Etablissement de Santé Privé d'Intérêt Collectif

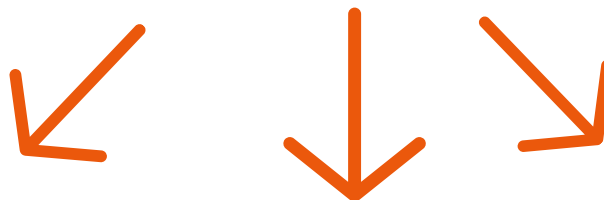

41 lits SMR spécialisés en pneumologie

Prise en charge de pathologies lourdes de post réanimation, avec assistance ventilatoire invasive ou non invasive et/ou présence de comorbidité associées.

Rééducation de patients atteints de BPCO



33 lits USLD

Egalement orienté vers les pathologies respiratoires sévères



10 places Hospitalisation à temps partiel  
Prise en charge pneumo-cardiologique

# Le Centre Médical Bayère



Installé depuis 2022 dans le “bâtiment du Parc” de l’Hôpital Nord-Ouest à Villefranche-sur-Saône/Gleizé, le CMB dispose de chambres lumineuses, dont une dizaine avec terrasse.

Des espaces communs agréables permettent aux patients de se retrouver, ce qui contribue à leur rééducation : salon avec bibliothèque, salle à manger...



Les grandes terrasses de ce bâtiment neuf permettent de profiter des extérieurs en toute sécurité. Un chemin de marche arboré incite à s’installer en extérieur pour les activités physiques adaptées.



Les chambres lumineuses, modernes et fonctionnelles sont toutes équipées de rails plafonniers facilitant le transfert des patients. L’accès PMR est garanti sur tout l’étage.

# Nos activités médicales

## NOS PRISES EN CHARGE

1

### POST-RÉANIMATION

Patients trachéotomisés, sortant de réanimation et ayant des besoins spécifiques : autonomisation, nutrition, ventilation, nursing etc...

2

### RÉHABILITATION

Patients BPCO dépendants et/ou porteurs de comorbidités et/ou avec assistance respiratoire, nécessitant la réalisation d'une réhabilitation respiratoire.

3

### PÉRI-CHIRURGIE

Patients péri-opératoire d'une chirurgie thoracique, incluant les transplantations pulmonaires.

4

### TESTS A L'EFFORT

Exploration Fonctionnelle Respiratoire (EFR) et évaluation de la tolérance à l'effort du patient avec notamment l'épreuve d'effort avec VO2 max.

Le CMB n'accueille plus de patients tuberculeux (sauf exception) car ils constituent un risque pour les patients transplantés et donc immunodéprimés.

Le processus de soins nécessite une équipe pluridisciplinaire dont la coordination est assurée par un pneumologue.



# Zoom sur le programme de réhabilitation respiratoire

## UNE PRISE EN SOINS PLURIDISCIPLINAIRE ET COORDONNÉE AVEC LE PATIENT

### RÉENTRAÎNEMENT À L'EFFORT PERSONNALISÉ ET RENFORCEMENT MUSCULAIRE

Si besoin sous assistance respiratoire. Il peut se faire sur tapis de marche ou cyclo-ergomètre mais aussi par la pratique dans le centre d'activités physiques adaptées. Les patients les plus sévères bénéficient de l'électro-stimulation et d'une prise en charge individuelle.



### ÉDUCATION THÉRAPEUTIQUE DU PATIENT (ETP)

Réalisée par une équipe multidisciplinaire formée avec la réalisation de diagnostics éducatifs, et d'ateliers collectifs en fonction des besoins éducatifs mis en évidence. L'ETP permet au patient de mieux appréhender sa maladie dans sa vie quotidienne.



### KINÉSITHÉRAPIE RESPIRATOIRE

Drainage et éducation du patient à la gestion de sa ventilation, réautonomisation des patients.



### PRISE EN CHARGE PSYCHOLOGIQUE

Un psychologue est présent sur site pour aider les patients dans la gestion de leurs inquiétudes face à la maladie et aux traitements et les aider à mobiliser les ressources nécessaires à leur mieux-être.



# Le programme de réhabilitation respiratoire



UNE PRISE EN SOINS PLURIDISCIPLINAIRE ET COORDONNÉE  
AVEC LE PATIENT



## ● PRISE EN CHARGE NUTRITIONNELLE ET GESTION DES TROUBLES DE LA DÉGLUTITION

Elle consiste en un régime adapté et une éducation associée dont l'objectif est de favoriser la renutrition des patients.

Cette dernière conditionne la trophicité musculaire, la cicatrisation, l'autonomisation ventilatoire... Les troubles de la déglutition sont également fréquents et l'orthophoniste travaille en collaboration avec le diététicien et les soignants pour le bilan, le contrôle et l'adaptation des textures.

## ● PRISE EN CHARGE SOCIALE

L'assistante sociale coordonne la préparation du retour à domicile ou une admission dans un autre établissement, la mise en place d'aides financières et/ou techniques, d'éventuelles mesures de protection juridique.

## ● SEVRAGE TABAGIQUE

Bien sûr recommandé, il passe par les traitements médicamenteux du sevrage proposés aux patients, les ateliers d'éducation thérapeutique et les consultations par un médecin formé en tabacologie présent dans l'établissement.

## ● OPTIMISATION DE LA VENTILATION

Gestion des assistances respiratoires : trachéotomie, ventilation non-invasive, oxygène. Accompagnement vers une autonomisation ventilatoire.

# Zoom sur l'USLD

## UN LIEU DE VIE ET DE SOINS

1

### LIEU DE VIE

Les résidents de l'USLD sont ici chez eux. Leurs chambres sont considérées comme leur domicile et une attention particulière est apportée au respect de leur intimité.

3

### LES PETITS PLUS

Une animatrice et une musicothérapeute sont régulièrement présentes sur l'établissement et proposent des ateliers stimulants pour tous.

Les résidents peuvent avoir accès à des prestations de confort : coiffure, pédicure, esthétique...

2

### PRISE EN SOINS

Chaque résident élabore un projet de vie avec l'équipe soignante et ses proches.

Une équipe pluridisciplinaire assure le suivi de ce projet de vie, en administrant des soins d'hygiène, aide à l'habillage, au repas...

Les résidents participent également aux activités de rééducation : gym adaptée, kinésithérapie...



# Zoom sur l'USLD

Des animations régulières et adaptées.

Les animations proposées sont variées et offrent une stimulation sensorielle et intellectuelle : ateliers de création manuelle, jardinage, découverte de nouvelles saveurs, atelier "mémoire"...



Notre animatrice accompagne également les parties de jeu de société entre résidents.

Les résidents accueillis sont dépendants et ont des pathologies nécessitant des soins et une présence médico-soignante constante.

Les équipes sont présentes pour assurer les soins de confort : aide à la toilette, à l'habillage, aide à la prise des repas, mais également pour les soins techniques : suivi des ventilations, administration des traitements médicamenteux, pansements etc.



# La démarche qualité et sécurité des soins

## ORGANISATION ET PILOTAGE



La qualité et la gestion des risques en établissement de santé représentent un enjeu au niveau professionnel, organisationnel et institutionnel.

**Institutionnel** d'abord car c'est à la direction et à l'encadrement d'impulser une dynamique d'amélioration continue de la qualité.

**Organisationnel** ensuite, car c'est au travers de la mise en place d'un plan d'actions global que les patients bénéficieront d'une prise en charge optimale.

**Professionnel** enfin, car ce sont les professionnels de terrain qui œuvrent au quotidien pour la prise en soins des patients.

L'engagement du Centre Médical Bayère dans cette démarche se traduit par :

- L'appropriation par l'ensemble des professionnels d'une culture qualité commune et partagée.
- Un management institutionnel approprié.
- Une prise en soins des usagers cohérente avec les orientations stratégiques définies.

Le management de la qualité et de la sécurité des soins passe avant tout par un travail d'équipe.

Les professionnels sont impliqués dans la démarche : participation aux groupes de travail thématiques, audits de terrain et de dossiers, rédaction et mise à jour de procédures, entretien auprès des patients.

C'est au plus près des prises en soins, et avec l'expérience des soignants, que nous pouvons nous inscrire dans une dynamique d'amélioration continue.

Quelques exemples de sujets d'amélioration continue abordés dans la démarche :

- le circuit du médicament (avec un focus sur les médicaments à risques),
- la prise en charge des urgences vitales,
- la prévention des risques cyber,
- et un véritable réseau de vigilance : identito, infectio, pharmaco et matériovigilance.



# La certification HAS



## GARANTIE QUALITÉ ET SÉCURITÉ DES SOINS

- Le CMB est soumis tous les 4 ans au passage d'une visite de certification par la Haute Autorité de Santé (HAS).
- Le référentiel de certification prévoit un audit sur la prise en charge globale de nos patients : respect de leurs droits, hygiène des soins, sécurité du circuit du médicament, gestion des urgences vitales...
- L'ensemble des professionnels est impliqué dans cette démarche impulsée par la direction et chacun participe à des groupes de travail thématiques afin d'améliorer nos pratiques communes.



**Le CMB a été certifié  
"Qualité des soins confirmée"  
fin 2024.**



*La réussite appartient à tout le monde,  
c'est au travail d'équipe  
qu'en revient le mérite.*

*Franck Piccard*



# Nos projets

## SOURCES DE DÉVELOPPEMENT

### Rédaction d'un projet associatif

Ce projet commun élaboré en équipe a pour but de réaffirmer les valeurs du CDHS, définir nos objectifs prioritaires et la stratégie pour les cinq années à venir.



### Rapprochement des CSP et du siège social



Un rapprochement entre deux Centres de Santé et le siège social doit permettre de créer des liens et des synergies nouvelles tout en favorisant les échanges et la coopération.

Ceci permettra notamment d'optimiser les plannings et les rendez-vous usagers, l'encadrement, les achats et le volume d'activité global.

### Poursuite des partenariats structurants

L'objectif est de réaffirmer l'ancrage du CDHS comme partenaire essentiel dans le parcours de soins territorial.

Au niveau des Centres de Santé et de Prévention cela prend la forme de la consolidation des relations partenariales historiques et la participation aux projets de santé publique avec les CeGIDD, l'OFII, l'Université Lyon 1, les HCL ...

Côté Centre Médical Bayère, c'est avec les HCL (Croix-Rousse, Lyon Sud, Louis Pradel) mais également St Joseph-St Luc et HNOV que les partenariats se poursuivront afin de fluidifier les filières d'amont et d'aval historiques.

Ces collaborations assurent en outre la fluidité des parcours patients.



# Annexes



## LES CHIFFRES D'ACTIVITÉ DÉTAILLÉS - LES CSP

PRÉVENTION ET LUTTE CONTRE LA TUBERCULOSE ET LES MALADIES RESPIRATOIRES								
PRINCIPAUX INDICATEURS	2017	2018	2019	2020	2021	2022	2023	2024
NB DE PERSONNES SUIVIES	7 691	7 891	8 395	6 080	4 360	8 592	11 872	13 280
NB DE RADIOGRAPHIES	5 313	4 319	5 365	2 857	2 885	3 122	3 196	3 519
ACTIVITÉ DU CLAT								
<i>ENQUETE AUTOUR D'UN CAS</i>								
Nb de DO Tub maladie	183	125	203	173	137	175	176	154
Nb ITL ( - de 18 ans 2022) prises en charge	18	11	13	26	16	66	126	105
Nb d'ITL ( + de 15 ans) prises en charge	64	57	92	53	16			
Nb de DO hors départ. (dépistages sujets contacts)	65	70	67	60	51	53	56	48
<i>DÉPISTAGE MOBILE ciblé + autour d'un cas</i>								
Nb d'interventions	36	21	16	2	7	13	7	18
Nb personnes identifiées	1 237	1 463	1 561	120	698	483	260	679
Nb radios pulmonaires	1 165	803	805	101	507	414	227	647
Nb de séances à la maison d'arrêt de Villefranche	20	22	19	7	8	10	12	1
<i>PERS. PRISES EN CHARGE PAR LES ASS. SOCIALES</i>								
	193	188	202	188	183	ND	313	360
<i>NOMBRE DE CONSULTATIONS AS</i>								
						1 032	1 181	1 392

# Annexes



## LES CHIFFRES D'ACTIVITÉ DÉTAILLÉS - LES CSP

VACCINATION								
PRINCIPAUX INDICATEURS	2017	2018	2019	2020	2021	2022	2023	2024
<i>PERSONNES RECUES EN CONSULTATION</i>	13 185	13 334	14 053	7 644	13 042	11 654	12 319	12 637
<i>VACCINS REALISÉS</i>	15 554	16 567	15 886	8 509	13 743	13 379	14 045	15 430
- dont BCG	4 540	4 152	4 805	4 152	4 364	4 751	4 478	4 620
- dont VACCINS REALISÉS EN SÉANCES HORS LES MURS	1 101	613	704	279		307	330	768

TABACOLOGIE								
PRINCIPAUX INDICATEURS	2017	2018	2019	2020	2021	2022	2023	2024
<i>SÉANCES MÉDICALES</i>		491	459	234	323	334	330	317
<i>CONSULTATIONS</i>	1 390	1 273	1 348	952	1 093	1 195	1 243	1 200
<i>NOUVEAUX CONSULTANTS</i>	466	483	482	316	298	323	358	326

# Annexes



## LES CHIFFRES D'ACTIVITÉ DÉTAILLÉS - LES CSP

AUTRES ACTIVITES								
PRINCIPAUX INDICATEURS	2017	2018	2019	2020	2021	2022	2023	2024
<b>DÉPISTAGE VIH &amp; HEPATITE B / C (CEGIDD)</b>	235	ND	ND	ND	0	96	302	530
<b>PROMOTION &amp; ÉDUCATION POUR LA SANTÉ</b>								
- ACTIONS (HPV inclus)	301	350	164	23	32	117	198	246
- NB DE PERSONNES CONCERNÉES	6 243	3 610	3 236	416	4 277	2 347	3 179	4 192
- NB ÉTABLISSEMENTS PARTENAIRES DIFFÉRENTS CONCERNÉS	182	105	94	13	60	72	155	193

# Annexes



## LES CHIFFRES D'ACTIVITÉ DÉTAILLÉS - LE CMB

UNITÉ SMR A VISÉE PULMONAIRE : 41 LITS DONT 10 LITS SRPR POST-RÉA						
PRINCIPAUX INDICATEURS	2019	2020	2021	2022	2023	2024
<i>NOMBRE DE LITS</i>	41	41	41	41	41	41
<i>JOURNÉES REALISÉES</i>	12 528	9 566	9 110	6 725	7 741	9 163
<i>TAUX D'OCCUPATION</i>	84%	64%	61%	45%	52%	61%
<i>PATIENTS</i>	383	321	280	191	222	307
<i>SÉJOURS</i>	435	366	311	208	228	324
<i>DMS en jours</i>	32,13	30,18	31,74	35,21	38,69	33,19
<i>ÂGE MOYEN</i>	67 ans	66 ans	66 ans	67 ans	65 ans	69 ans

UNITÉ DE SOINS LONGUE DURÉE : 33 LITS						
PRINCIPAUX INDICATEURS	2019	2020	2021	2022	2023	2024
<i>NOMBRE DE LITS</i>	33	33	33	33	33	33
<i>JOURNÉES REALISÉES</i>	11 939	11 835	11 416	11 517	11 377	11 370
<i>DMS</i>	3,7 ans	2,9 ans	1,7 ans	2,3 ans	1,7 ans	1,6 ans
<i>TAUX D'OCCUPATION</i>	99%	98%	95%	96%	94%	94%
<i>ÂGE MOYEN</i>	82 ans	80 ans	82 ans	84 ans	81 ans	84 ans

# Annexes



## LES CHIFFRES D'ACTIVITÉ DÉTAILLÉS - LE CMB

HOSPITALISATION A TEMPS PARTIEL - SMR PNEUMO CARDIOLOGIQUE - 10 PLACES						
PRINCIPAUX INDICATEURS	2019	2020	2021	2022	2023	2024
<i>PLACES OUVERTES</i>	10	10	10	10	10	10
<i>JOURNÉES REALISÉES</i>	6	289	639	1 442	2 485	447
<i>PATIENTS</i>	6	24	48	89	101	25

SATISFACTION DES USAGERS SMR						
PRINCIPAUX INDICATEURS	2019	2020	2021	2022	2023	2024
<i>APPRÉCIATION GÉNÉRALE</i>	83%	84%	83%	83%	82%	79%
<i>RELATIONS</i>	86%	88%	88%	91%	90%	89%
<i>SOINS</i>	83%	83%	85%	87%	85%	85%
<i>LIVRET D'ACCUEIL</i>	85%	82%	81%	81%	83%	85%
<i>ACCUEIL</i>	92%	91%	93%	95%	95%	94%
<i>HÉBERGEMENT</i>	79%	79%	81%	85%	88%	87%
<i>RESTAURATION</i>	60%	67%	70%	41%	45%	40%
<i>INFORMATIONS</i>	76%	74%	74%	74%	78%	77%
<i>ATELIER ÉDUC THÉRAPEUTIQUE</i>	85%	83%	86%	89%	89%	89%

# Annexes



## LES CHIFFRES D'ACTIVITÉ DÉTAILLÉS - LE CMB

SATISFACTION DES USAGERS USLD						
PRINCIPAUX INDICATEURS	2019	2020	2021*	2022	2023	2024
<b>APPRÉCIATION GÉNÉRALE</b>	75%	74%	-	76%	81%	81%
<b>ACCUEIL</b>	80%	86%	-	83%	85%	83%
<b>HÉBERGEMENT</b>	78%	84%	-	76%	81%	79%
<b>SERVICES</b>	76%	79%	-	74%	78%	82%
<b>SOINS</b>	78%	79%	-	68%	74%	75%
<b>RESTAURATION</b>	68%	58%	-	61%	66%	72%
<b>RELATIONS</b>	84%	84%	-	75%	82%	83%
<b>FAMILLE</b>	80%	76%	-	85%	81%	76%
<b>PARAMÉDICAUX</b>	84%	84%	-	75%	76%	74%

\* données non disponibles



# Nous trouver



## Le Siège social

110 avenue Barthelemy Buyer  
69009 LYON  
tel. 04 72 19 84 00  
www.cdhs.fr

## Le Centre Médical Bayère

713 route d'Epinay  
Bâtiment du Parc - 2è étage  
Accès via le plateau d'Ouilly  
69400 GLEIZE  
tel. 04 72 54 28 00  
courriel : [accueil@cmbayere.fr](mailto:accueil@cmbayere.fr)

## Les centres de Santé et de Prévention

- **Service de Coordination CLAT 69 - Siège Social - 04 72 19 84 00 - [ssp@cdhs.fr](mailto:ssp@cdhs.fr)**
- Lyon 7è - 2 rue de Marseille - 04 72 73 12 76 - [csplyon@cdhs.fr](mailto:csplyon@cdhs.fr)
- Givors - 2 quai des Martyrs du 8 fev.1962 - 04 34 20 14 05 - [cspgivors@cdhs.fr](mailto:cspgivors@cdhs.fr)
- Vénissieux - 5 place de la Paix - 04 72 50 08 68 - [cspvenissieux@cdhs.fr](mailto:cspvenissieux@cdhs.fr)
- Villefranche s/Saône - 37 rue de Villars - 04 74 65 02 70 - [cspvillefranche@cdhs.fr](mailto:cspvillefranche@cdhs.fr)
- Vaulx en Velin - 25 rue Rabelais - 04 78 80 98 12 - [cspvaulx@cdhs.fr](mailto:cspvaulx@cdhs.fr)
- Villeurbanne - 19 rue Jean Bourgey - 04 78 68 39 60 - [cspvilleurbanne@cdhs.fr](mailto:cspvilleurbanne@cdhs.fr)

